



Medlemsblad for Østensjø historielag

Nr. 4 - juni 2006



*Ny tid møter gammel: Høyblokk under oppføring på Bøler i 1955.*

*Foto: Jens A. Selmer*

**Østensjø lokalhistoriske bilder:  
Noen glimt fra Østensjø bydels historie.  
Bli kjent med vår bildesamling!**

\* Gårder \* Husmannsplasser \* Industri \* Boligbygging \* Handel  
\* Skoler \* Samferdsel \* Krigen \* Blokkbebyggelse \*

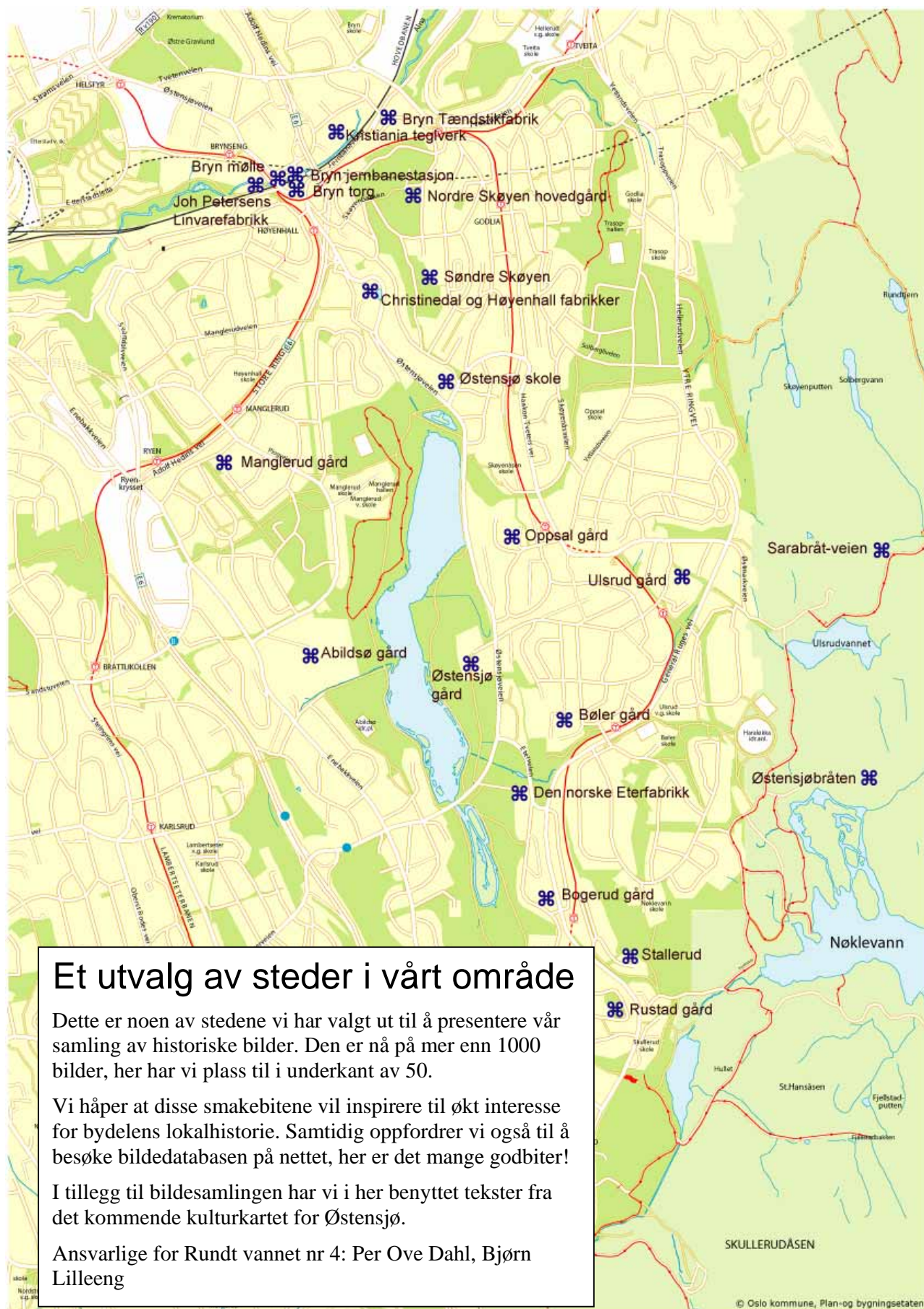

## Et utvalg av steder i vårt område

Dette er noen av stedene vi har valgt ut til å presentere vår samling av historiske bilder. Den er nå på mer enn 1000 bilder, her har vi plass til i underkant av 50.

Vi håper at disse smakebitene vil inspirere til økt interesse for bydelens lokalhistorie. Samtidig oppfordrer vi også til å besøke bildedatabasen på nettet, her er det mange godbiter!

I tillegg til bildesamlingen har vi i her benyttet tekster fra det kommende kulturkartet for Østensjø.

Ansvarlige for Rundt vannet nr 4: Per Ove Dahl, Bjørn Lilleeng



**Østensjøvannet ca 1900.**  
Et øde og idyllisk vann med Østensjø gård flott beliggende litt til venstre for midten av bildet.  
Er det noen som vet hvilket hus som ligger helt til venstre i bildet?

## Østensjø lokalhistoriske bilder

Bildebasen er et samarbeid mellom Deichmanske bibliotek, Østensjøvannets Venner og Østensjø historielag. Vi har gitt bildebaseren prosjektnavnet "Østensjø lokalhistoriske bilder" siden den hovedsakelig består av fotografier fra Bydel Østensjø.

I 1996 ble utstillingen "Historien om Østensjø bydel" presentert på Deichmans filial på Oppsal. Bilder og tekst fra Østensjø ble samlet inn og fremvist på plakater. Dette materialet ble etter at utstillingsperioden var over lagret på filialen. Det er bilder fra denne utstillingen som har dannet det første grunnlaget for bildebaseren.

Alle som er interessert i bydelen har her fått et redskap til å søke etter bilder med motiver som kan fortelle noe om tidligere tider og på den måten øke forståelsen for eget distrikt.

### Motiver

Bildebasen har motiver fra landskap, arkitektur, bebyggelse, samferdsel, familieliv, fritid, arbeidsliv, portretter og gruppebilder fra skole og foreningsliv mm. Østensjøvannet og de gamle gårdene i distriktet er selvsagt med. Basen er under kontinuerlig utvikling og nye bilder kommer stadig til.



**Østensjø historielag**

Leder:	<b>Bjørn Lilleeng</b>
Kasserer:	<b>Inger Kjærnes</b>
Sekretær:	<b>Petter Jansen</b>
Styremedlem:	<b>Nina Eriksson</b>
Styremedlem:	<b>Per Ove Dahl</b>
Varamedlemmer:	<b>Kari Ravnaas, Gunnar Reiby</b>
Valgkomite :	<b>Knut Helge Midtbø, Leif-Dan Birkemoe og Sigurd E. Gullerud.</b>

Østensjø historielag  
Postboks 9 Oppsal  
0619 Oslo  
Giro: 6061 05 18055  
E-post: [histlag@online.no](mailto:histlag@online.no)  
Nettside: [www.histlag.pair.com](http://www.histlag.pair.com)

### Informasjon om bildene

Besøk nettsiden på:

<http://www.bildebaser.deichman.no>

Selv om et bilde ofte kan fortelle mer enn tusen ord, har vi lagt inn informasjon om hvert enkelt bilde i den grad vi kjenner bildets historie.

### Rettigheter og bruk

Bildene du finner i basen er samlet inn av prosjektets medlemmer. "Bildet kan ikke brukes uten tillatelse fra Østensjø lokalhistoriske bilder", slik det fremgår når bildene tas opp på skjermen. Vi har inngått avtale med giverne om denne forvaltning.

For enkelte bilders vedkommende er det Oslo Bymuseum, Byantikvaren eller Byarkivet som regulerer bruken. Dersom du har behov for å kopiere et bilde f.eks. for trykking i en publikasjon, ta kontakt for avtale om det.

### Har du bilder?

Vi er alltid interessert i å låne lokalhistoriske bilder til skanning for å legge disse inn i basen.

Kontaktpersoner: Per Ove Dahl ([peovd@online.no](mailto:peovd@online.no)), Leif Dan Birkemo ([dbirkemo@online.no](mailto:dbirkemo@online.no))

Vi er stort sett tilstede på Deichmanske bibliotek Oppsal onsdager fra 12-16.

# Gårder

Det som kanskje binder Østensjø bydel sterkest til fortida er våre historiske gårder.

Ingen vet nøyaktig hvor gamle gårder som Nordre Skøyen, Østensjø og Abildsø er, men arkeologiske funn tyder på at det har bodd folk her siden yngre steinalder (ca 2000 år f.KR.). Her var de beste områdene for å dyrke jorda, og da stier og veier etter hvert kom, gikk de gjennom gårdene. Et lite antall gårder eide det meste av jorda, og da Nordre Skøyen hovedgård ble utparsellert til småhusbebyggelse i 1911 ble det nok til en liten forstad.

## Nordre Skøyen hovedgård

Nordre Skøyen hovedgård har gjennomgått de fasene som er typisk for mange av våre storgårder - i middelalderen klostergods, etter reformasjonen krongods. I privat eie de siste 3-400 årene.

De aller eldste delene av grunnmuren stammer fra Håkon Håkonsons tid, dvs ca. 1250.

Rundt 1750 fikk gården omtrent det utseendet den har i dag, bortsett fra sørfløyen som ble revet i 1840. Parkanlegget med lindealleen stammer også fra 1750-tallet. Eierne, som f. eks. Jess Carlsen og Nils Emanuel Thygeson var den tids kjendiser, og gården var kjent for sine storslåtte gjestebud.

Navnet på gården var først Skøyen, senere Østre Skøyen, men også Store Skøyen.

I 1910 overtok kommunen, og store deler av eiendommen ble utparsellert til boligtomter. Hovedhuset ble fredet i 1924. Gårdsdriften opphørte i 1938, og i 1939 ble vognhuset og låven med stall og fjøs revet. Bygningene brukes nå som lokaler for bydelens lag, foreninger og som selskapslokaler, administrert av Foreningen for Nordre Skøyen Hovedgård.



*Nordre Skøyen  
hovedgård med  
lindealleen i  
forgrunnen.  
Bildet tatt  
Ca 1880-90.*



*Familien Aas med gjester på tunet på Nordre Skøyen hovedgård. Bildet er tatt ca 1880-90. Foto: Oslo Bymuseum*

## Østensjø Nordre og Søndre

Funn av steinalderøkser på jordene til Østensjø gård kan tyde på at det har vært drevet jordbruk ved Østensjøvannet fra yngre steinalder, ca. 2.500 år f.Kr. Selve gården Østensjø ble bygd i eldre jernalder, kanskje rundt år 500 e.Kr.



*Søndre Østensjø hovedbygning og drengestue, fotografert fra låven ca 1930.*

Gården kan ha fått navnet etter beliggenheten, øst for sjøen. Deretter har vannet fått navn etter gården – Østensjøvannet. Gårdene var kirkegods, men fra reformasjonen i 1536 til 1660 var Østensjø i kongens eie. I 1656 ble Østensjø delt i to selvstendige gårder. Tveter-slekten eide gårdene i 160 år før familien Solbakken overtok i 1997.

Søndre Østensjø ble hovedsakelig bygd tidlig på 1800-tallet i empirestil. Nordre Østensjø ble bygd rundt 1870 i sveitserstil.



*Tunet på  
Søndre  
Østensjø Gård  
ca. 1930-40*

## **Søndre Skøyen gård**



*Bildet er tatt  
ca. 1920 og  
viser jordene  
øst for gården.  
Foto: Halvor  
Mathias  
Skappel*

**Søndre Skøyen** gård deler mye av sin eldste historie med Nordre Skøyen. Nevnes i skriftlige kilder fra 1396 som Lille Skøyen, underlagt Store Skøyen (i dag Nordre Skøyen). Fra 1842 ble gården skilt ut fra Nordre Skøyen som selvstendig bruk. Gården er fortsatt i privat eie, og samme familie har vært eiere siden 1913. Fra midten av 1960-tallet ble det meste av jordene bebygd med boliger, og grunnlaget for gårdsdrift forsvant.

## Abildsø gård

**Abildsø gård** ble ryddet før år 800 e.Kr. og er blant de eldste gårdene i vår bydel. Gården tilhørte kirken i senmiddelalderen, men kom i kronens eie ved reformasjonen. Private eiere overtok fra 1651. Mange familier har bodd her gjennom årene. Wetlesen-perioden ble innledet med landbruksskole i 1845, Norges andre, og Minna Wetlesens husholdningsskole fra 1865 som Europas første. Hovedbygningen er fra 1790-årene. I tillegg er det sidebygning og drengestue. Gården og jordveiene ble fredet i henhold til Kulturminneloven i 1997. Gården eies i dag av Abildsø Gård AS og brukes som kurs- og konferansested. Jorda skjøttes av en forpakter.

I 1875 ble jorda sør for Smedbergbekken solgt. Bl.a. ble Søndre Abildsø bygd rett nord for Abildsø skole og senere revet midt på 1950-tallet.



*Tunet på Nordre Abildsø Gård. 3 generasjoner på tunet. Bildet er tatt ca. 1925.  
Foto: Oslo bymuseum*

## Bøler gård

**Bøler gård**, Bølerveien 24, ligger vakkert til med hele bygningsmassen intakt. Antagelig jernaldergård. I middelalderen avlsgård for Fransiskanerklosteret og senere Oslo Hospital. Solgt til private i 1827 og har siden 1880-årene vært i familien Bøhlers eie. Gården Nordre Bogerud ble kjøpt og innlemmet i 1892. Gårdsanlegget, med våningshus i sveitserstil, er ansett som bevaringsverdig av byantikvaren. Mesteparten av jorda ble solgt til kommunen etter krigen, og er nå bebygd.





Bøler gård ca 1880-90.

## Oppsal gård

**Oppsal gård.** Det norrøne navnet er Uppsalir som betyr den høytliggende gården. Oppsal gård ble etter all sannsynlighet skilt ut fra Østensjø før år 800 e.Kr.

Kirkegods i middelalderen (Oslo Bispestol) og krongods etter reformasjonen. I 1708 kjøpte oberst Peter Jacob Wilster eiendommen. Han eide også Abildsø. Norges desidert rikeste mann på slutten av 1700-tallet, Bernt Anker, eide Oppsal 1778-80.

I 1919 kjøpte Hans Løvseth gården, og hans slekt eier den fortsatt.



*Oppsal Landhandleri holdt til i hovedbygningen til Oppsal gård. Hovedhuset ble ombygd i 1949. Inngangen til landhandleriet er på hjørnet til venstre. Se skilt over døren. Bildet er fra postkort datert 30. 03. 1916.*

## Manglerud gård

**Manglerud gård** var kirkegods fra tidlig middelalder, krongods fra reformasjonen og har deretter hatt en rekke private eiere. Manglerud gård ble delt flere ganger og besto til sist av tre atskilte gårder. Søndre Manglerud, som er den eneste bevarte i dag, er bygd omkring 1840. Benyttes i dag som eldresenter.



*Låven på "Mellom-Manglerud" brenner mai 1946. Den lå der Emil Korsmos vei munner ut i Plogveien.  
Foto: Kjell H. Bendiksbj, Høyenhallboka.*

## Bogerud gård

**Bogerud gård**, Bogerudveien 102, er eid av kommunen. Middelaldergård som ble delt midt på 1700-tallet. Nordre Bogerud er senere lagt til Bøler gård og våningshuset er flyttet dit, men våningshuset på Søndre er intakt og benyttes i dag som barnehage. Gården var lenge eid av Oslo Hospital og drevet av forpaktere. Gårdsdriften opphørte rundt 1960 i forbindelse med utbyggingen av området.



*Hovedhuset og driftsbygningen på Søndre Bogerud gård i 1962.  
Foto: Oslo bymuseum.  
Fotograf: Truls Teigen*

## Husmannsplasser

Vi kjenner et stort antall husmannsplasser i vårt område. Bare under Skøyen vet vi om minst 16 plasser, de andre gårdene hadde også i perioder et stort antall husmenn. I en tid der muskelkraft betydde alt for å få arbeidet unna, var nok husmannens bidrag verdifullt. Husmannen selv opplevde nok pliktarbeidet som et slit. Han hadde mer enn nok å stri med på sin egen plass.

I dag forteller stedsnavn som Trasop, Grønli, Skrabben, Vetland, Høyenhall om gamle husmannsplasser. Vi har valgt ut et par bilder for å representere bydelens husmannsplasser.



*Stallerud, som ligger mellom Rustad og Bogerud, kjenner vi i kildene fra 1850-tallet. Fra 1874 var dette husmannsplass under Heftye på Sarabråten. Den ble frikjøpt som selvstendig bruk i 1930, men seinere utbygging har gjort at det i dag bare gjenstår noe av bygningsmassen.*



*Østensjøbråten lå nord for Sørli i nordenden av Storvika i Nøklevann. Plassen lå under Østensjø gård fram til kommunen kjøpte områdene rundt Nøklevann i 1899. Plassene Sørli og Østensjøbråten ble slått sammen før husene på Østensjøbråten ble revet, sannsynligvis i 1913. Ruinene kan sees like sørøst for veien gjennom Haraløkka idrettsanlegg.*

## *Industri og handel*

I vårt distrikt oppstod industrien først langs Alnaelva. Allerede under Håkon den 5. Magnusson på 1290-tallet nevnes en mølle som antagelig lå ved dagens Kværner. Men det var først etter at jernbanen kom i 1854 at industriutviklingen skjøt fart. Bryn Mølle og Brynsdalens Chemiske Fabrik kjenner vi fra 1860-årene. Ved Østensjøbekken startet P.W. Kildal sine første bedrifter på slutten av 1850-tallet, det var kritt mølle og ”Bridselfabrik” (produserte fargestoff). Ellers satte teglverksindustrien tidlig sitt preg på området.

Denne veksten av småindustri var uten tvil en viktig forutsetning for Bryns utvikling som forstad.

### **Bryn Mølle**



*Bryn Mølle i 1860-årene. Bildet er tatt fra Alna og opp mot Brynseng. Ved våningshuset på Bryn gård ligger i dag inngangen til Brynseng holdeplass. Foto: Oslo bymuseum*

På dette stedet har det vært virksomhet i lang tid. Et kart fra 1797 viser at vannkraften i Alna generelt var lite utnyttet, men at vi ved Bryn bro på dette tidspunktet hadde både mølle og sagbruk. Disse lå under Bryn gård, men vi vet at ihvertfall sagbrukene i perioder var forpaktet bort til andre.

## Bryn og Halden Tændstikfabrik

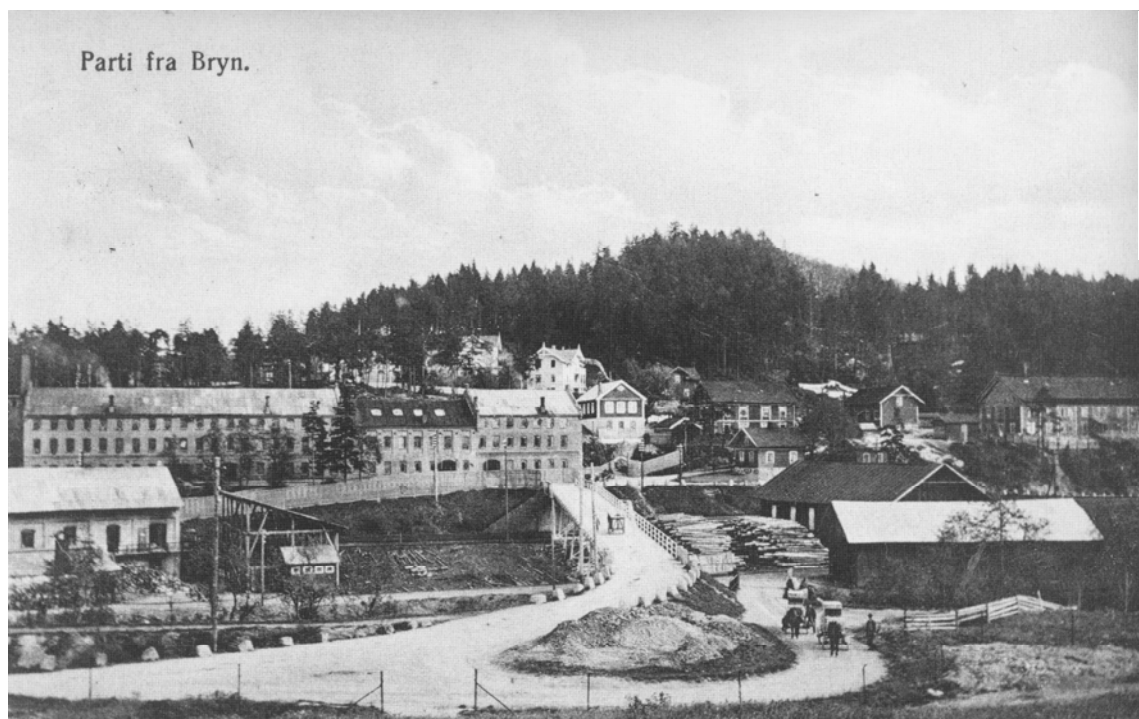

*Bryn  
Tændstikfabrik.  
Bildet er tatt ca.  
1900.  
I forgrunnen den  
gamle  
Tvetenbrua.*

**Bryn Tændstikfabrik** ble opprinnelig anlagt i Enebakk, men flyttet til Bryn i 1884. Her hadde man også tidligere forsøkt fyrstikkproduksjon på en tomt utparsellert fra Nordre Skøyen i 1856.

I 1909 jobbet 242 arbeidere her. Fram til arbeidervernloven kom i 1895, kunne barn helt fra 7-årsalderen benyttes i fyrstikkproduksjon. I 1927 ble fabrikken slått sammen med Grønvold Tændstikfabrik, og fra 1933 ble all produksjon flyttet til Grønvold. "Fyrstikktorget" er et minne fra den tiden. Savo AS (kontormøbler) er i dag lokalisert i Bryn Tændstikfabriks tidligere lokaler.

## Joh. Petersens Lin- og Bomullsvarefabrikk



*Joh. Petersens  
Lin- og  
Bomullsvarefabrik i  
1930 årene. I  
forgrunnen til  
venstre ser vi  
speidernes  
"Breidablik".*

**Joh. Petersens Lin- og Bomullsvarefabrikk.** Fabrikken ble anlagt i 1882 i Brumunddalen av fabrikkeier Joh. Petersen, men flyttet til Bryn i 1889. Den ble i 1914 utvidet med et linspinneri, men dette ble nedlagt i 1926. Produksjonen har for linvarer og bomullsvarer omfattet spinneri, veveri, blekeri og appreturavdeling.

Inntil 1927 nyttet fabrikken delvis vannkraft fra Alnaelva. Dette år eksproprierer kommunen Grorudvannene til drikkevannforsyningen, og fabrikken gikk over til hel elektrisk drift.



*Arbeiderboliger ved Joh. Petersens Lin- og Bomullsvarefabrik.*

*I forgrunnen "Hagehuset" som fortsatt står. Bak ser vi "Bellevue". Det ble revet i forbindelse med T-baneutbyggingen.. Bildet er tatt på 1930-tallet.*

## Kristiania teglverk



*Flyfoto av Kristiania Teglverk og deler av Bryn-området i 1955. Foto: Byantikvaren*

I 1290 nevnes et teglverk som lå innunder Ekeberg. Det ble sannsynligvis benyttet i oppbygningen av Mariakirken. Det første kjente teglverk på Bryn er Breivold teglverk under Tveten gård som ble anlagt omkring 1600.

I nyere tid kjenner vi Bryn teglverk, Høyenhall teglverk og Kristiania teglverk.

Kristiania Teglverk ble bygd i 1897. Det var i drift bare en sesong da det måtte innstille driften på grunn av byggekrakket i 1898. Det ble modernisert og satt i drift igjen i 1912. Teglverket brant ned til grunnen i 1936, men ble bygd opp igjen og modernisert.

Etterhvert ble det mindre leire igjen, dessuten ble tegl også utkonkurrert av mer moderne bygningsmaterialer som betong, og dette førte til slutten for teglverksindustrien i vårt område.

## Høyenhall fabrikker



*I høyre billedkant sees tørkestativene for teglstein til Høyenhall Teglverk. På dette området ligger i dag Bryn-senteret. I bildets venstre kant skimtes Christinedal. Foto trolig fra 1950-tallet.*

Høyenhall fabrikker, landets eldste takpappfabrikk, ble etablert i 1891. Den lå like ved dagens Bryn-senter, der det nå er ulike småbedrifter. På det meste hadde fabrikken 200 ansatte, og produktet "Norit" takpapp solgte godt.

Villaen Christinedal, fra 1901, var hjemmet til fabrikkeieren Eduard Fetts familie. Etter påbygging i 1907 ble eksteriøret stort sett som det er i dag.

Harry Fett, sønn av Eduard Fett, ble Norges første riksantikvar. Han gjorde Christinedal til et kultursentrum, bl.a. med en samling av Christian Krohg-malerier. Han fikk bygd en mosaikkterrasse, utsmykket av Erik Werenskiold, Gerhard Munthe og andre kjente kunstnere.

I 1960-årene ble villaen primært kontor for Høyenhall fabrikker. Fabrikken ble nedlagt i 1973

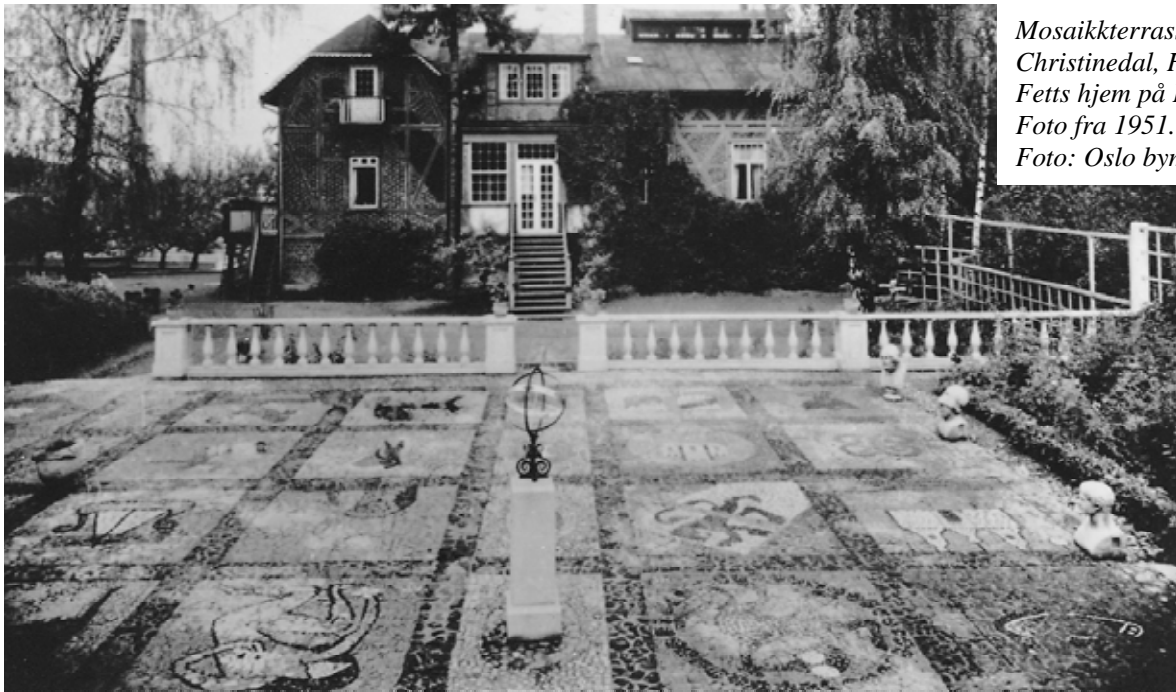

Mosaikkterrassen på  
Christinedal, Harry  
Fetts hjem på Bryn.  
Foto fra 1951.  
Foto: Oslo bymuseum

## Den norske Eterfabrikk



Den norske  
Eterfabrikk.  
Foto tatt i  
perioden 1900-  
1907.  
Gjengitt med  
tillatelse fra AS  
Den norske  
Eterfabrikk.

Den norske Eterfabrikk ble etablert i år 1900 av ingeniør Frans Holst. Eiendommen, med fabrikk og småbruket Fagerås, ble skilt ut fra Nordre Bogerud som på den tiden tilhørte Bøler gård.

Bildet er tatt før gjerdet rundt eiendommen ble bygget i 1907. Fra venstre ser vi følgende bygninger: Fagerås gård, stall med låve, bolig, fyrhus med vedskjul og kull-lager, vognskjul og spritlager. Helt til høyre ser vi selve eterfabrikken.



Fabrikken har nå produsert eter i over ett hundre år, og tidvis kan vi i nærområdet fremdeles kjenne en svak lukt fra produksjonen. Den gamle fabrikkpipen i tegl er fortsatt et lokalt landemerke.

Eterfabrikkens historie er beskrevet i boken DnE 100 år som kan lånes på Deichmanske bibliotek.

## Bryn torg



*Bryn torg ca 1927. Gamle Høyenhall trikkeholdeplass i forgrunnen.*

Bryn torg ble sentrum i en forstad i sterk vekst. Først kom poståpneri og i løpet av 1920-tallet kom også apotek, lege- og tannlegekontor. Aker sparebank opprettet filial der i 1924.

På 1930-tallet ble bygningen utvidet og fikk det utseendet den har i dag. I denne perioden kom butikker som Thorsens kolonial, Cæsar Lundbergs elektriske forretning, S.E. Gullerud Isenkram og Fargehandel og Margit Sembs bokhandel.

## Føyengården

Føyen drev kolonialbutikk på Brynseng på 1920-tallet. I tillegg var det bensin- og oljeutsalg, samt manufakturhandel her. Manufakturhandelen ble kalt "Industrien" og var forløperen til den seinere Bryn Manufaktur på Bryn torg.



*Føyengården på Brynseng i begynnelsen av 1920-årene. Fotografen står der inngangen til Brynseng T-banestasjon er i dag.*

## Landhandlerier på Oppsal



*Jerpsets nye butikk på Oppsal i 1933. Huset er helt nytt. Umalt - utenfor bare en gressbakke.*



*Oppsal landhandleri  
på Oppsal gård ca  
1920. Hans og Dagny  
Løvset med Arne ved  
inngangen til  
landhandleriet.*

# Skoler

Abildsø skole, som stod ferdig i 1859, var den første, faste skolen i vårt distrikt. Så på den tida ble det nok lange og stabasiøse skoleveier for elevene i et den gang tynt befolket område. Etterhvert som folketallet økte, fikk vi nye skoler. Bryn skole kom i 1900 og Østensjø i 1917.



Den opprinnelige Abildsø skole fra 1859 brant i 1913

Den gamle skolen (Pennetegning av lærer Sv. Jørgensen etter gammelt fotografi).



Bryn skole med lærerboligene til høyre. Teisenveien i forkant av skolen.

*Østensjø skole i 1930.  
Jordene til Søndre  
Skøyen gård i  
forgrunnen.*



650 a/2 Norge. Østensjø Skole

*Aune*

## Samferdsel

Da jernbanen kom i 1850-årene med Bryn som første stasjon, fikk vi her Norges første stasjonsby. Men det var først med Østensjøbanen at stedet skiftet karakter og ble en forstad i rivende vekst. I 1926 åpnet strekningen Vålerengen-Godlia, noe seinere videre til Oppsal, og derved var grunnlaget lagt for effektiv kommunikasjon mellom forstaden og sentrum.



*Bryn jernbanestasjon i 1922. Kristiania Teglverk til høyre i bakgrunnen. Kiosken mellom toalettet og stasjonsbygningen.*

**Bryn jernbanestasjon** ble etablert i 1858, fire år etter Hovedbanens åpning. Med jernbanen ble Bryn et naturlig etableringssted for ny industri, og i kjølvannet av dette kom bebyggelsen. Dagens stasjonsbygning er fra 1902, mens stasjonsmesterbygningen er fra 1880-tallet.

Nær stasjonen finner vi bygningen som ble oppført i 1880-årene for Erlanger Bryggeri, fra 1908 Norske Jernstøperier og fra 1930-årene OWA fabrikk som begynte med lakkproduksjon, nedlagt i 2005. Sammen med Joh. Petersens Lin- og Bomullsvarefabrikk fra 1889, med én gjenværende rehabilitert bygning, danner disse bygningene et spesielt historisk miljø.

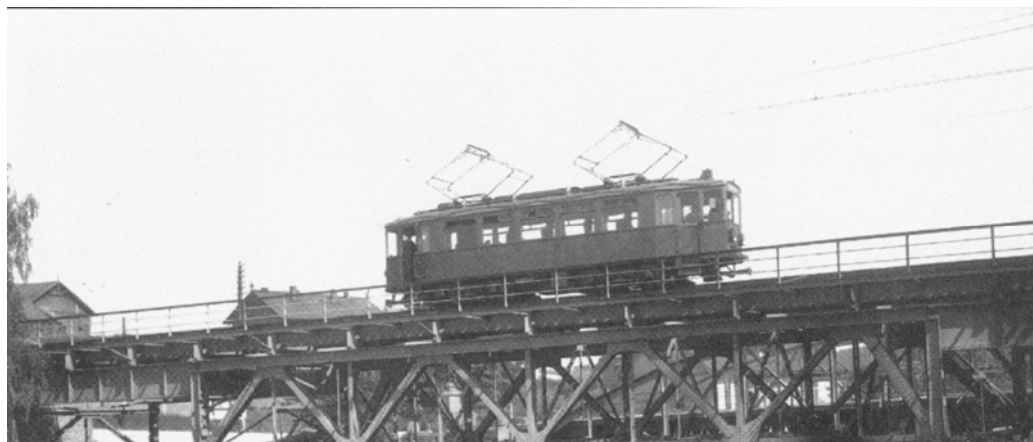

*Østensjøbanen krysser Alna i 1926. Ved kongelig resolusjon ble det i 1921 gitt grønt lys for å bygge en bane mellom Vålerenga og Oppsal. Frem til 1936 måtte man bytte til bytrikk på Etterstad.*



Gammel og ny trikk på Bryn. A-vogn og Gullfisk møter hverandre. Bryn Torg, fra venstre: Thorsens kolonial, Lundbergs Elektriske forretning, Bryn Apotek, Bryn Manufaktur, S.E. Gullerud Isenkram og Fargehandel.



Bytrikk på Oppsal T-banestasjon i 1967. Bøler fikk trikk i 1958.

# Boligbygging

Oppstykkingen av gårdene til villatomter skjøt fart rundt århundreskiftet, og først ute var Oppsal. Der oppsto den første småhusbebyggelse etter at Søndre Oppsal gård ble utparsellert ca 1900.

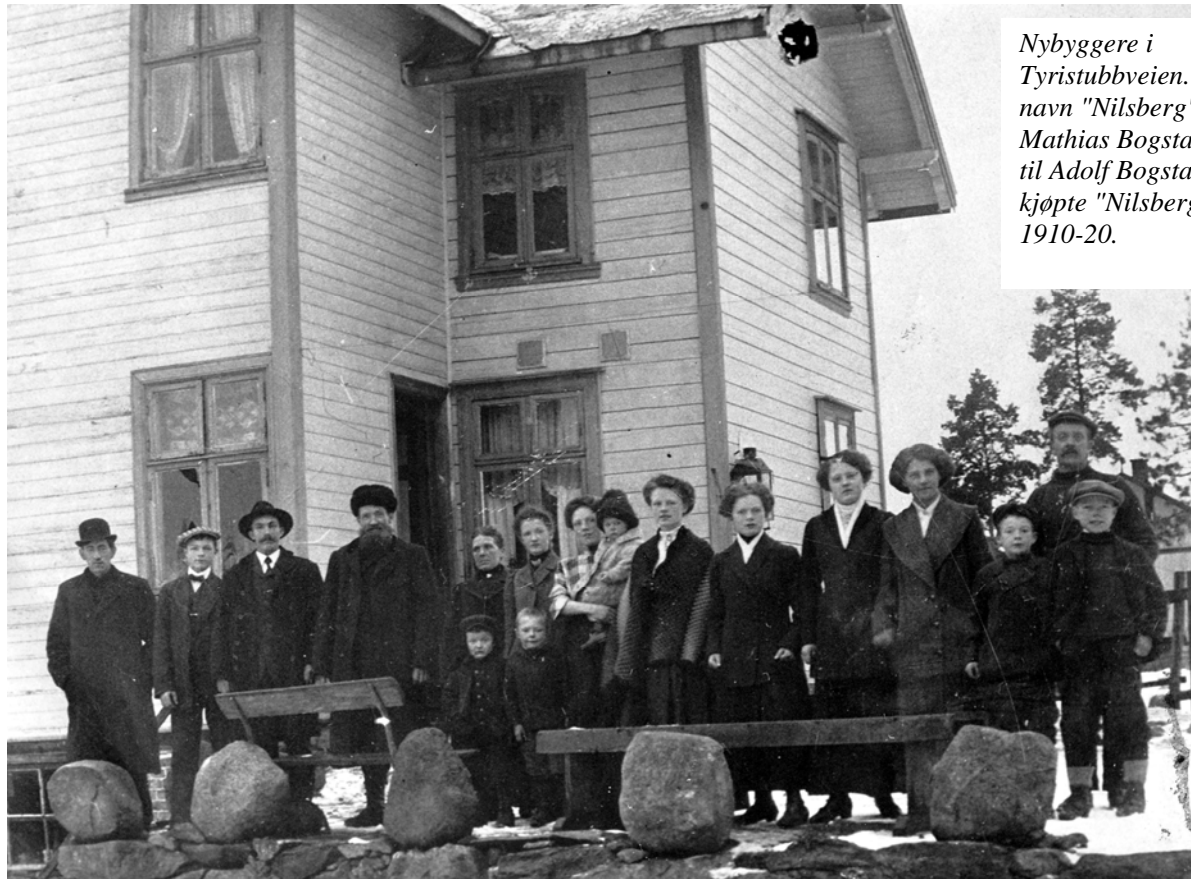

*Nybyggere i Tyristubbveien. Husets navn "Nilsberg". Mathias Bogstad, far til Adolf Bogstad, kjøpte "Nilsberg". Ca. 1910-20.*



*"Furu" i Oppsalveien i 1914, nå revet. En tid eid av N. Østerholt, redaktør av "Vepsen".*





*Hus på hjørnet av  
Peter Aas' vei-  
Promenaden. Ca 1920.*



*Blokker på Bøler i  
1956, tegnet av  
arkitektene Jens A.  
Selmer og Preben  
Krag.  
Foto: Jens A Selmer*



*Fuglemyra borettslag i 1959. Høyst sannsynlig er det Oppsaltoppen 15 (i forgrunnen) og 17.*

## Krigen

Blant de mer bemerkelsesverdige historiene fra Østensjø-området under krigen, er hvordan en speidertropp fra Breidablikk på Bryn ble milorg-soldater, opptrent i Sten-gun og håndgranat. Det startet ved at de på idealistisk vis opprettet en førstehjelpsstasjon på Nordre Skøyen. Da speiding ble forbudt høsten 1941, fortsatte de likevel sitt idealistiske arbeid. Den ene operasjonen fulgte den andre, og snart deltok den tidligere speidertroppen i omfattende illegalt arbeid med fare for sine liv. Som vi vet, måtte også noen av dem bøte med livet.



*Milorgsoldater på vei opp Haakon Tveters vei i mai-dagene 1945.*

*Foto: Rolf Holth*



*Tyskernes leir på Skøyenåsen ved Haakon Tveters vei. Den ble også kalt Rosenbusch.*

*Foto: Rolf Holth*